RO

VERSIUNE TRADUSĂ

Aceste instrucțiuni se aplică la toate versiunile de motorizare S&SO-RS100 io disponibile în catalogul curent.

CUPRINS

1. Informații prealabile **62**
1.1. Domeniul de aplicare 62
1.2. Responsabilitate 62

2. Instalarea **63**
2.1. Montare 63
2.2. Cablarea 64
2.3. Punerea în funcţiune 64
2.4. Sfaturi și recomandări de instalare 67

3. Utilizare și întreținere **70**
3.1. Tastele Săgeată în sus și Săgeată în jos 70
3.2. Funcţia STOP 70
3.3. Poziţia favorită (my) 70
3.4. Funcționarea cu un senzor solar io-homecontrol® Somfy (de tip Sunis WireFree™ io) 70
3.5. Revenire informații 70
3.6. Setări suplimentare 70
3.7. Sfaturi și recomandări de utilizare 71

4. Date tehnice **72**

Copyright © 2014 - 2017 SOMFY ACTIVITES SA. All rights reserved.

RO

Motorizarea S&SO-RS100 io reprezintă o motorizare de nouă generație, concepută pentru a spori confortul și siguranța utilizatorului și pentru a facilita munca instalatorului printr-o adaptare totală a motorizării la rulouri (motorizare implicită Plug&Play, pentru care setările trebuie adaptate în funcție de nivelul de echipare al ruloului).

Această motorizare prezintă funcții inovatoare prin intermediul noii tehnologii **SMS (Smart Motion System)**, accesibile prin unealta de instalare io-homecontrol® Set&Go io. Aceste funcții sunt accesibile și prin punctul de comandă Smoove RS100 io, dezvoltat exclusiv pentru motoarele care utilizează tehnologia **SMS**.

1. INFORMAȚII PREALABILE

1.1. DOMENIUL DE APLICARE

Motorizările S&SO-RS100 sunt concepute pentru a motoriza toate tipurile de rulouri.

Instalatorul, specialist în motorizarea și automatizarea locuinței, trebuie să se asigure că, după instalare, produsul motorizat respectă standardele în vigoare din țara unde este pus în funcțiune și mai ales standardul referitor la rulouri EN13659.

1.2. RESPONSABILITATE

Vă rugăm să citiţi cu atenţie acest ghid înainte de a instala şi utiliza această motorizare. Pe lângă instrucțiunile prezentate în acest ghid, respectați și sfaturile detaliate din documentul atașat ***Măsuri de siguranță***.

Motorizarea trebuie instalată de către un specialist în motorizarea și automatizarea locuinței, conform instrucțiunilor Somfy și reglementărilor aplicabile în țara în care este pusă în funcțiune.

Orice utilizare a motorizării în afara domeniului de aplicare prezentat mai sus este interzisă. Această utilizare, precum și orice nerespectare a instrucțiunilor prezentate în acest ghid și în documentul atașat ***Măsuri de siguranță***, exonerează Somfy de orice răspundere și va anula orice garanție.

Instalatorul trebuie să își informeze clienții cu privire la condițiile de utilizare și de întreținere ale motorizării și trebuie să le transmită instrucțiunile de utilizare și de întreținere, precum și documentul atașat ***Măsuri de siguranță***, după instalarea motorizării. Orice operație a Serviciului post-vânzare asupra motorizării necesită intervenția unui instalator profesionist, specializat în motorizarea şi automatizarea locuinţelor.

Dacă apar anumite incertitudini în timpul instalării motorizării sau dacă doriți informaţii suplimentare, consultați un reprezentant Somfy sau vizitaţi site-ul web www somfy com.

Avertizare de siguranță!	Atenție!	Informații	
Λ Tastă „Săgeată în sus”	V Tastă „Săgeată în jos”		

Copyright © 2014 - 2017 SOMFY ACTIVITES SA. All rights reserved.

2. INSTALAREA

Măsuri care trebuie **neapărat respectate** de instalatorul profesionist, specializat în motorizarea şi automatizarea locuinţelor, la instalarea motorizării S&SO-RS100 io.

Nu permiteți niciodată ca motorul să cad, să fie lovit ori găurit sau să fie cufundat într-un lichid.

Instalați un punct de comandă individual pentru fiecare motorizare.

2.1. MONTARE

2.1.1. Pregătirea motorizării

1) Montați accesoriile necesare introducerii motorizării în tubul de înfășurare:
   - Fie antrenorul (a) pe motorizare.
   - Fie adaptorul (b) și antrenorul (c) pe motorizare.
2) Măsurați lungimea (**L1**) dintre marginea interioară a capului motorizării și extremitatea rotiței.

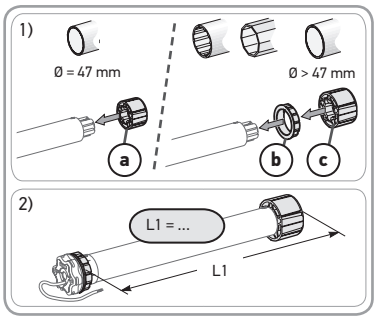

2.1.2. Pregătirea tubului

1) Tăiați tubul de înfășurare la lungimea dorită în funcție de produsul care trebuie motorizat.
2) Debavurați tubul de înfășurare și eliminați toate așchiile.
3) Pentru tuburile de înfășurare netede pe interior, tăiați o bucată conform dimensiunilor următoare:
   (d) = 4 mm; (e) = 28 mm.

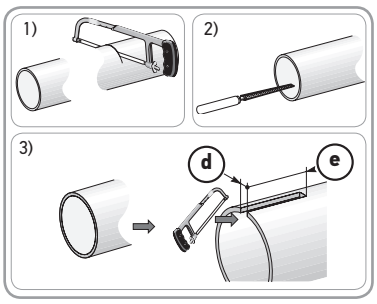

2.1.3. Asamblarea motorizării - tub

1) Glisați motorizarea în tubul de înfășurare. Pentru tuburile de înfășurare netede pe interior, poziționați bucata tăiată pe partea proeminentă a adaptorului.
2) Rotița trebuie blocată în linie dreaptă în interiorul tubului de înfășurare:
   - Fie fixând tubul de înfășurare pe antrenor cu ajutorul a 4 șuruburi Parker cu Ø 5 mm sau a 4 nituri pop din oțel cu Ø 4,8 mm, amplasate între 5 mm și 15 mm față de marginea exterioară a rotiței, indiferent de tubul de înfășurare.

Șuruburile sau niturile pop nu trebuie fixate pe motorizare, ci numai pe antrenor.

   - Fie prin utilizarea unei blocări de roată pentru tuburile care nu sunt netede.

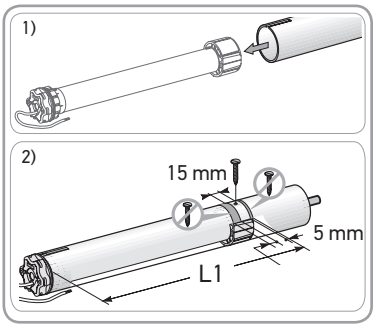

Copyright © 2014 - 2017 SOMFY ACTIVITES SA. All rights reserved.

RO

2.1.4. Montarea ansamblului tub - motorizare

1) Montați și fixați ansamblul tub-motorizare pe suportul de capăt (f) și pe suportul motorizării (g):

Asigurați-vă că ansamblul tub-motorizare este blocat pe suportul de capăt. Această operație nu permite ca ansamblul tub-motorizare să iasă din fixarea suportului de capăt.

2) În funcție de tipul de suport, fixați adaptorul de siguranță (h).

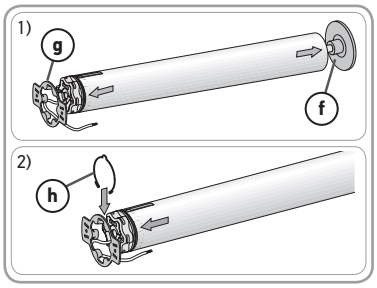

2.2. CABLAREA

⚠ Respectați Standardul NF C 15-100 pentru instalațiile electrice.

⚠ Cablurile care traversează un perete metalic trebuie să fie protejate și izolate prin manșon sau cămașă.

⚠ Asigurați cablurile pentru a evita orice contact cu o piesă în mișcare.

⚠ Dacă motorizarea este utilizată în exterior, iar cablul de alimentare este de tip H05-VVF, atunci instalați cablul într-o conductă rezistentă la raze UV, de exemplu un canal de cabluri.

⚠ Cablul de la S&SO-RS100 io este demontabil. În caz de deteriorare, înlocuiți-l cu un cablu identic.

⚠ Lăsați accesibil cablul de alimentare al motorizării: trebuie să poată fi înlocuit cu ușurință.

Faceți întotdeauna o buclă la cablul de alimentare pentru a evita pătrunderea apei în motorizare!

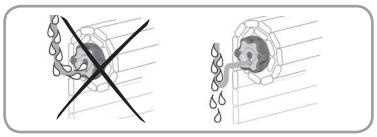

S&SO-RS100 io este o motorizare de Clasa II și nu prezintă fir de împământare.

- Opriți alimentarea de la rețea.
- Conectați motorizarea conform informațiilor din tabelul de mai jos:

	Cablu	230 V ~ 50 Hz
N	Albastru	Neutru
L	Maro	Fază

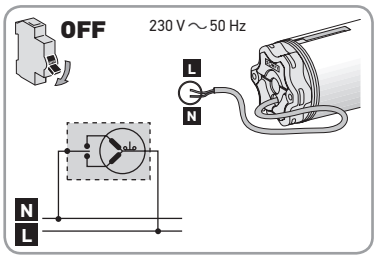

2.3. PUNEREA ÎN FUNCŢIUNE

Acest ghid de utilizare prezintă punerea în funcţiune prin intermediul unui punct de comandă local io-homecontrol® Somfy, de tip Smoove io.

Identificarea etapelor de efectuat

Setarea pozițiilor limită depinde de tipul de rulouri:

Copyright © 2014 - 2017 SOMFY ACTIVITES SA. All rights reserved.

RO

Etapa 1: Preînregistrarea punctului de comandă

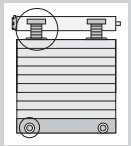

Pentru un rulou **cu** legături rigide și **cu** opritoare = Funcționare Plug&Play

Nu există setări de efectuat: poziţiile limită se reglează automat.

Verificați rezistența ruloului și a dotărilor sale.

Pentru informații despre compatibilitatea motorizării cu ruloul și accesoriile, luați legătura cu producătorul ruloului sau cu Somfy.

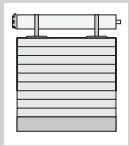

Pentru un rulou **fără** legături rigide și **fără** opritoare

Pozițiile limită superioară sau inferioară trebuie să fie reglate în modul manual.

Etapa 2 a: Setarea / Setarea din nou a pozițiilor limită în modul manual

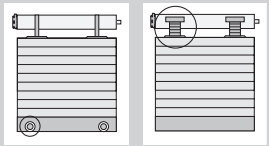

Pentru un rulou **fără** legături rigide și **cu** opritoare sau **cu** legături rigide și **fără** opritoare

Pozițiile limită superioară sau inferioară trebuie să fie reglate în modul semiautomat.

Etapa 2 b: Setarea / setarea din nou a pozițiilor limită în modul semiautomat

Etapa 3: Înregistrarea punctului de comandă

UTILIZARE

Sensul de rotație al motorizării se reglează automat pe parcursul primelor cicluri. În timpul primelor mișcări, este posibilă inversarea comenzilor ʌ/V (acestea se reglează automat fără a fi necesare setări, după maximum 2 cicluri complete, de la un opritor la altul). Pentru un rulou mai mic de 0,5 m^2 (0,6 m x 0,7 m), vezi capitolul ***Aveți întrebări despre S&SO-RS100 io?***.

Copyright © 2014 - 2017 SOMFY ACTIVITES SA. All rights reserved.

RO

Etapa 1: Preînregistrarea punctului de comandă local io-homecontrol® Somfy

- Reporniți alimentarea.
- Apăsați scurt și concomitent pe Λ și V:
  → Rulou efectuează o mișcare înainte-înapoi: acest punct de comandă este preînregistrat în motorizare.

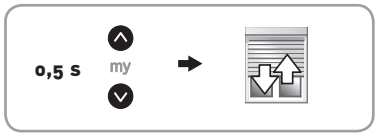

Motorizarea este în modul programare timp de ≈ 10 min.

Etapa 2 a: Setarea / Setarea din nou a pozițiilor limită în modul manual



Această procedură vizează exclusiv rulourile **fără** legături rigide și **fără** opritoare.

ⓘ Pornind de la 3), în modul setare, mișcarea ruloului este mai lentă pe parcursul primelor secunde.

1) Poziționați ruloul la jumătatea înălțimii.
2) **Apăsați concomitent pe Λ** și **V,** timp de ≈ **5 s**, **până la efectuarea unei mișcări înainte-înapoi** a ruloului.
   → Motorizarea se află în modul setare.

Motorizarea rămâne în modul setare timp de ≈ 10 min.

3) Poziționați ruloul în poziția limită superioară (sau inferioară) dorită.
4) **Apăsați pe my,** timp de ≈ **2 s**, **până la efectuarea unei mișcări înainte-înapoi** a ruloului.
   → Setarea primei poziții limită este validată.
5) Poziționați ruloul în poziția limită inferioară (sau superioară) dorită.
6) **Apăsați pe my,** timp de ≈ **2 s**, **până la efectuarea a două mișcări înainte-înapoi** ale ruloului.
   → Setarea celei de-a doua poziții limită este validată.
   → Setarea pozițiilor limită este înregistrată.
   → Motorizarea trece în modul programare timp de ≈ 10 min dacă nu este înregistrat niciun punct de comandă.

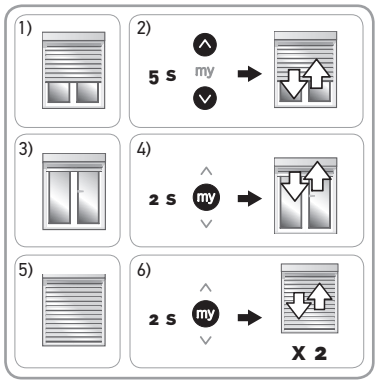

Procedura de modificare a setării pozițiilor limită este aceeași cu cea a setării. Pentru a modifica ulterior setările, efectuați încă o dată etapa 2 a.

Etapa 2 b: Setarea / Setarea din nou a pozițiilor limită în modul semiautomat

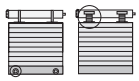

Această procedură vizează exclusiv rulourile **fără** legături rigide și **cu** opritoare și rulourile **cu** legături rigide și **fără** opritoare.

ⓘ Pornind de la 3), în modul setare, mișcarea ruloului este mai lentă pe parcursul primelor secunde.

1) Poziționați ruloul la jumătatea înălțimii.
2) **Apăsați concomitent pe Λ** și **V,** timp de ≈ **5 s**, **până la efectuarea unei mișcări înainte-înapoi** a ruloului.
   → Motorizarea se află în modul setare.

Motorizarea rămâne în modul setare timp de ≈ 10 min.

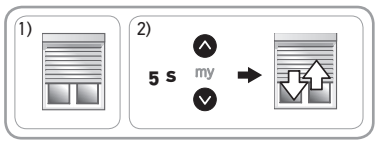

Copyright © 2014 - 2017 SOMFY ACTIVITES SA. All rights reserved.

3) Acționați ruloul și **lăsați-l să se oprească automat** în poziția limită superioară (dacă sunt prezente opritoare) sau inferioară (dacă sunt prezente legături rigide).

4) Apăsați pe my, timp de ≈ **2 s**, **până la efectuarea unei mișcări înainte-înapoi** a ruloului.
→ Setarea primei poziții limită este validată.

5) Poziționați ruloul în poziția limită inferioară (fără legături rigide) sau superioară (fără opritoare) dorită.

6) Apăsați pe my, timp de ≈ **2 s**, **până la efectuarea a două mișcări înainte-înapoi** ale ruloului.
→ Setarea celei de-a doua poziții limită este validată.
→ Setarea pozițiilor limită este înregistrată.
→ Motorizarea trece în modul programare timp de ≈ 10 min dacă nu este înregistrat niciun punct de comandă.

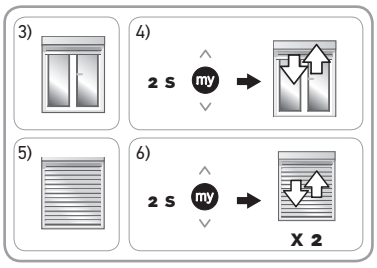

Procedura de modificare a setării pozițiilor limită este aceeași cu cea a setării. Pentru a modifica ulterior setările, efectuați încă o dată etapa 2 **b**.

Etapa 3: Înregistrarea punctului de comandă local io-homecontrol® Somfy

ⓘ Dacă motorizarea nu mai este în modul programare, parcurgeți din nou **Etapa 1**, înainte de a efectua **Etapa 3**.

Motorizarea se află în modul programare:
- Apăsați scurt butonul PROG al punctului de comandă local io-homecontrol® Somfy de înregistrat:
  → Ruloul efectuează o mișcare înainte-înapoi: acest punct de comandă este înregistrat în motorizare.

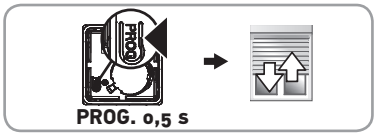

ⓘ Anumite puncte de comandă sunt prevăzute cu buton ON/OFF. Pentru a le activa, apăsaţi butonul ON/OFF din spatele punctului de comandă.

2.4. SFATURI ȘI RECOMANDĂRI DE INSTALARE

2.4.1. Aveţi întrebări despre S&SO-RS100 io?

Probleme constatate	Cauze posibile	Soluţii
Ruloul nu funcționează.	Cablarea este incorectă.	Verificați cablarea și, dacă e necesar, modificați-o.
	Motorizarea se află în modul protecție termică. Protecția termică a S&SO-RS100 io ia în considerare mai mulți parametri și se poate astfel declanșa pentru a-l proteja fără ca, prin aceasta, să crească temperatura din tub.	Așteptați câteva minute.
	Nivelul bateriei punctului de comandă io-homecontrol® este scăzut.	Verificați dacă bateria este slabă și înlocuiți dacă este necesar.
	Punctul de comandă nu este compatibil.	Luați legătura cu un reprezentant Somfy.
	Punctul de comandă io-homecontrol® utilizat nu este înregistrat în motorizare.	Utilizați un punct de comandă înregistrat sau înregistrați acest punct de comandă.
Ruloul efectuează 2 mișcări scurte înainte de a executa comenzile **Λ** și **V** și funcționează la viteză lentă.	Setarea pozițiilor limită în modul manual sau semiautomat a fost întreruptă.	În cazul în care este necesară o setare în modul manual sau semiautomat: executați din nou setarea (vezi ***Etapa 2*** **a** sau ***Etapa 2*** **b**). În caz contrar, apăsați ruloul o dată în poziția limită superioară, o dată în poziţia limită inferioară pentru a reveni în modul de funcționare normal.

Copyright © 2014 - 2017 SOMFY ACTIVITES SA. All rights reserved.

RO

Probleme constatate	Cauze posibile	Soluţii
Sensul de rotație al motorizării nu se reglează automat.	Acesta este un rulou mic, de aproximativ 0,6 m x 0,7 m (circa 0,5 m²).	Poziționați ruloul în poziție limită inferioară, ridicați-l, ținându-l ușor cu mâna (fără a-l opri) timp de 5 s. Aduceți-l din nou în poziție inferioară. La mișcarea următoare, ruloul își va fi găsit sensul de rotație.

2.4.2. Dezactivarea funcției Smart Protect

Funcția Smart Protect poate fi dezactivată de la punctul de comandă local io-homecontrol® Somfy. S&SO-RS100 io funcționează în acest caz cu o detectare de obstacole standard care garantează protecția ruloului.

ⓘ După dezactivare, funcția Smart Protect nu poate fi reactivată de la punctul de comandă local io-homecontrol®.

1) Poziționați ruloul la jumătatea înălțimii.
2) Întrerupeţi alimentarea de la rețea timp de 2 secunde.
3) Porniţi din nou alimentarea de la rețea.
4) **Apăsați concomitent pe my** și **V,** timp de ≈ **5 s**, **până la efectuarea unei mișcări înainte-înapoi** a ruloului.
   → Funcția Smart Protect este dezactivată.

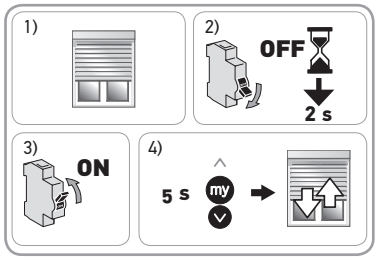

2.4.3. Înlocuirea unui punct de comandă io-homecontrol® Somfy pierdut sau deteriorat

Aplicaţi dubla întrerupere a alimentării cu energie numai pentru produsul final care urmează să fie resetat.

ⓘ Această resetare șterge toate punctele de comandă locale io-homecontrol®, însă nu șterge senzorii, setările poziţiilor limită şi poziţia favorită.

1) Poziționați ruloul la jumătatea înălțimii.
2) Întrerupeţi alimentarea de la rețea timp de 2 secunde.
3) Porniţi din nou alimentarea de la reţea timp de 5-15 secunde.
4) Întrerupeţi alimentarea de la rețea timp de 2 secunde.
5) Reporniți alimentarea de la rețea: ruloul se mișcă timp de câteva secunde. (Dacă produsul final se află în poziţia limită superioară sau inferioară, acesta va efectua o mișcare scurtă înainte-înapoi).
6) Apăsați butonul PROG de la noul punct de comandă io până la efectuarea unei mișcări înainte-înapoi a ruloului: noul punct de comandă este înregistrat și toate celelalte puncte de comandă io sunt șterse.

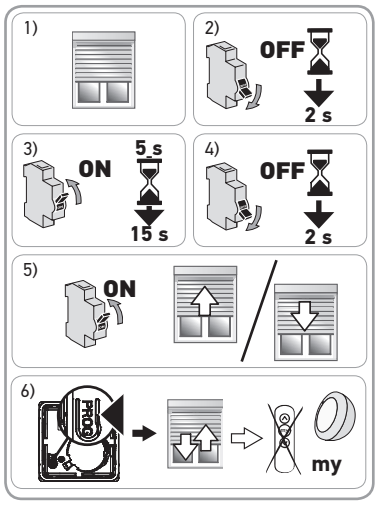

2.4.4. Ștergerea setării poziţiilor limită: revenire în modul automat în mod implicit

1) Poziționați ruloul la jumătatea înălțimii.
2) **Apăsați concomitent pe Λ** și **V,** timp de ≈ **5 s**, **până la efectuarea unei mișcări înainte-înapoi** a ruloului.
3) **Apăsați concomitent pe Λ**, **my** și **V,** timp de ≈ **2 s**, **până la efectuarea unei mișcări înainte-înapoi** a ruloului:
   → Setările poziției limită sunt șterse.

ⓘ Punctele de comandă, senzorii și poziția favorită (my) rămân înregistrate.

- Reluați punerea în funcțiune (vezi capitolul ***Punere în funcțiune***).

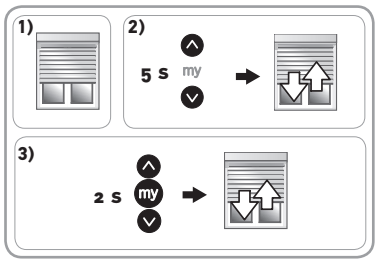

Copyright © 2014 - 2017 SOMFY ACTIVITES SA. All rights reserved.

2.4.5. Revenirea la configurația inițială

Aplicaţi dubla întrerupere a alimentării cu energie numai pentru produsul final care urmează să fie resetat.

Această resetare şterge toate punctele de comandă, toți senzorii, toate setările poziției limită și reinițializează poziția favorită (my) a motorizării.

1) Poziționați ruloul la jumătatea înălțimii.
2) Întrerupeţi alimentarea de la rețea timp de 2 secunde.
3) Porniţi din nou alimentarea de la reţea timp de 5-15 secunde.
4) Întrerupeţi alimentarea de la rețea timp de 2 secunde.
5) Reporniți alimentarea de la reţea: ruloul se mișcă timp de câteva secunde.
6) Apăsați butonul PROG al punctului de comandă local io-homecontrol® Somfy **timp de ≈ 7 s, până la efectuarea a două mișcări înainte și înapoi** a ruloului:
   → Motorizarea este reinițializată în configurarea originală.

- Reluați punerea în funcțiune (vezi capitolul ***Punere în funcțiune***).

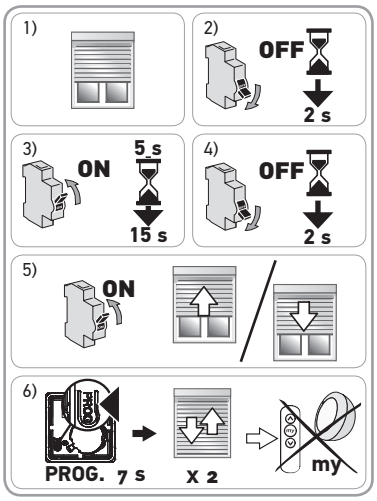

Copyright © 2014 - 2017 SOMFY ACTIVITES SA. All rights reserved.

RO

3. UTILIZARE ȘI ÎNTREȚINERE

Această motorizare nu necesită intervenții de întreținere.

Dacă nu este înregistrat niciun punct de comandă io-homecontrol®: luați legătura cu un instalator profesionist, specializat în motorizarea şi automatizarea locuinţelor.

3.1. TASTELE SĂGEATĂ ÎN SUS ȘI SĂGEATĂ ÎN JOS

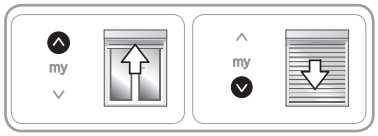

O apăsare **scurtă** a tastelor Λ sau V determină urcarea sau coborârea completă a ruloului.

3.2. FUNCŢIA STOP

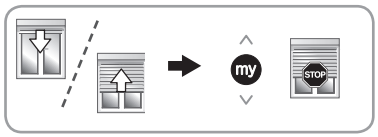

Ruloul se mișcă.

- Apăsați scurt pe my: ruloul se oprește automat.

3.3. POZIŢIA FAVORITĂ (my)

O poziție intermediară denumită „poziția favorită (my)", diferită de poziția superioară și poziția inferioară, este înregistrată în mod implicit în S&SO-RS100 io.

- Efectuați două cicluri complete de Λ sau V până în pozițiile limită superioară și inferioară ale ruloului pentru a activa poziția favorită.

ⓘ Pentru a modifica sau a șterge poziția favorită (my), vezi capitolul ***Setări suplimentare***.

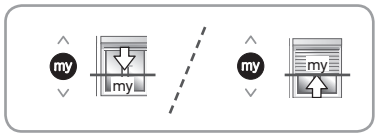

Pentru a utiliza poziţia favorită (my):

- Apăsați scurt pe my: ruloul începe să se miște și se oprește în poziția favorită (my).

3.4. FUNCȚIONAREA CU UN SENZOR SOLAR io-homecontrol® Somfy (DE TIP SUNIS WireFree™ io)

Consultați ghidul de utilizare corespunzător.

3.5. REVENIRE INFORMAȚII

După fiecare comandă, S&SO-RS100 io trimite un mesaj. Această informație este procesată de punctele de comandă bidirecționale io-homecontrol®.

3.6. SETĂRI SUPLIMENTARE

3.6.1. Modificarea poziţiei favorite (my)

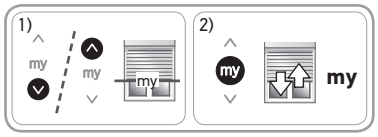

1) Poziționați ruloul în poziția favorită (my) dorită.
2) Apăsați pe **my,** timp de ≈ **5 s**, până la efectuarea unei mișcări înainte-înapoi a ruloului: poziția favorită (my) dorită este înregistrată.

3.6.2. Ştergerea poziţiei favorite (my)

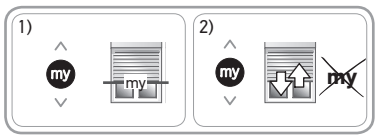

1) Apăsați pe **my**: ruloul începe să se miște și se oprește în poziția favorită (my).
2) Apăsați din nou pe **my** până la mișcarea ruloului: poziția favorită (my) este ștearsă.

3.6.3. Adăugarea/Ștergerea punctelor de comandă și a senzorilor io-homecontrol® Somfy

Consultați ghidul de utilizare corespunzător.

Copyright © 2014 - 2017 SOMFY ACTIVITES SA. All rights reserved.

3.7. SFATURI ȘI RECOMANDĂRI DE UTILIZARE

3.7.1. Aveţi întrebări despre S&SO-RS100 io?

Probleme constatate	Cauze posibile	Soluţii
Ruloul nu funcționează.	Nivelul bateriei punctului de comandă io-homecontrol® este scăzut.	Verificați dacă bateria este slabă și înlocuiți dacă este necesar. Consultați ghidul de utilizare al punctului de comandă
	Motorizarea este în modul protecție împotriva înghețului.	Așteptați ca temperatura să permită din nou mișcarea ruloului.
	Motorizarea se află în modul protecţie termică. Protecția termică a S&SO-RS100 io ia în considerare mai mulți parametri și se poate astfel declanșa pentru a-l proteja fără ca, prin aceasta, să crească temperatura din tub.	Așteptați câteva minute.
Ruloul detectează mai mult sau mai puțin rapid obstacolele.	Funcția Smart Protect adaptează automat sensibilitatea de detectare a obstacolelor pentru a nu provoca o oprire accidentală (ex.: frecare ușoară în culise).	Comportament normal. Funcția Smart Protect este activată.

Dacă ruloul tot nu funcționează, consultați un instalator profesionist, specializat în motorizarea şi automatizarea locuinţelor.

3.7.2. Detectarea obstacolelor la coborâre și Smart Protect

Detectarea automată a obstacolelor permite protejarea plăcii pivotante a ruloului și înlăturarea obstacolelor.

Datorită funcției inteligente și autoadaptive Smart Protect, S&SO-RS100 io selectează în mod automat sensibilitatea de detectare a obstacolelor cea mai adaptată la rulou. Această funcție permite ruloului motorizat să își adapteze comportamentul de-a lungul vieții sale luând în considerare instalarea, mediul și vechimea sa.

În timpul primelor 9 cicluri, funcția Smart Protect își învață mediul: protecția ruloului este asigurată printr-o sensibilitate de detectare standard. Apoi, sensibilitatea cea mai adecvată este definită și reevaluată în permanență.

- Dacă placa pivotantă a ruloului întâlnește un obstacol în timpul coborârii, în funcție de poziția obstacolului:
  - Fie ruloul se oprește automat.
  - Fie se oprește și urcă din nou automat.

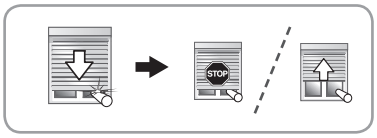

ⓘ Dacă este detectat un obstacol în urma unei comenzi automate (lansate de un ceas, un senzor sau TaHoma), comanda de coborâre este reînnoită automat. Dacă obstacolul este din nou detectat, ruloul se oprește și urcă automat.

3.7.3. Protecție împotriva înghețului la urcare

- Dacă S&SO-RS100 io depistează o rezistență, se oprește automat pentru a proteja placa pivotantă a ruloului: ruloul rămâne în poziția inițială.

3.7.4. Înlocuirea unui punct de comandă io-homecontrol® Somfy pierdut sau deteriorat

Pentru a înlocui un punct de comandă io-homecontrol® pierdut sau deteriorat, luați legătura cu un instalator profesionist, specializat în motorizarea şi automatizarea locuinţelor.

Copyright © 2014 - 2017 SOMFY ACTIVITES SA. All rights reserved.

RO

4. DATE TEHNICE

Frecvenţă radio	868-870 MHz io homecontrol® bidirecțional cu trei benzi.
Benzi de frecvență și putere maximă utilizate	868,000 MHz - 868,600 MHz p.a.r. <25 mW 868,700 MHz - 869,200 MHz p.a.r. <25 mW 869,700 MHz - 870,000 MHz p.a.r. <25 mW
Alimentare	230 V ~ 50 Hz
Temperatură de funcţionare	Între - 25°C și + 60°C
Clasă de protecţie	IP 44
Număr maxim de puncte de comandă 1 și senzori asociați	9
Clasa de siguranţă	Clasa II ⧈

CE Prin prezenta, SOMFY ACTIVITES SA, F-74300 CLUSES, în calitate de producător, declară că motorizarea la care se referă aceste instrucțiuni, marcată pentru a fi alimentată cu 230 V~50 Hz și utilizată conform instrucțiunilor de față, este conformă cerințelor esențiale ale Directivelor Europene aplicabile și în special Directivei Mașini **2006/42/CE** și Directivei privind echipamentele radio **2014/53/UE**.

Textul complet al Declarației de conformitate UE este disponibil pe www.somfy.com/ce.

Antoine Crézé, responsabil de omologări, în numele directorului executiv, Cluses, 11/2017.

Copyright © 2014 - 2017 SOMFY ACTIVITES SA. All rights reserved.